



AU FIL... de l'Hiver

Meilleurs Vœux **2025**



Cérémonie des Vœux 2025

Commune
de Bretteville sur Odon



LE PLUS GRAND PARC D'ATTRACTIONS DE NORMANDIE

FESTYLAND

• CAEN-NORMANDIE •

NOUVEAUTÉ 2024
BIFRÖST
ADVENTURE

CAEN - CARPIQUET festyland.com

LASER GAMES

3 CENTRES À CAEN

CAEN CENTRE
02 31 34 33 22
85 Avenue de Normandie
14000 CAEN

MONDEVILLE
09 55 78 98 83
40 Rue Raymond-Perrier
Chemin de Courvaux
14100 MONDEVILLE

BRETTEVILLE-SUR-ODON
02 31 34 44 92
70 Avenue Jean-Baptiste
14750 BRETTEVILLE-SUR-ODON

www.lasergames-caen.com

Quiz GAME

2 SALLES DE QUIZGAME

Uniquement à Caen

www.quizgame-caen.com

POZZO

Créateur
de belles
histoires
immobilières
depuis 1968.

02 31 30 49 49
Osez l'immobilier.

Stéphane DÉVÉ |

Votre conseiller en immobilier
à Bretteville-sur-Odon

06 87 09 90 83

Avis de valeur offert
Vente & recherche de biens
Résidentiel & locaux pros

Le Domaine K

restaurant & cave

09 81 22 42 61
06 64 98 25 20
contact@ledomainek.fr

Quartier Koenig

484 rue Antoine de Saint-Exupéry
14750 Bretteville-sur-Odon

ÉDITORIAL

Chères Brettevillaises, Chers Brettevillais,



Patrick Lecaplain

L'année 2024 aura été marquée par deux événements importants dans la vie publique française. D'une part, par la surprise que nous a causée au soir du 9 juin, l'annonce de la dissolution de l'Assemblée Nationale suite aux résultats des Élections Européennes et, d'autre part, par l'extraordinaire réussite des Jeux Olympiques et Paralympiques qui nous ont fait vibrer tout au long de l'été. Le meilleur et le pire se sont côtoyés, le premier n'est pas soldé, le second est passé ! Au moment où j'écris cet éditorial, l'échiquier politique de la France est bouleversé, le Premier Ministre vient d'être nommé et nous sommes en l'attente de connaître la composition du Gouvernement.

Par voie de conséquence, le budget de la Nation n'est pas voté ce qui place, entre autres, les collectivités territoriales devant un futur incertain pour bâtir leur budget 2025. Alors que les Maires sont les derniers bastions de la vie publique à avoir conservé la confiance des Français, le désordre politique ambiant ne leur permet pas d'élaborer sereinement des budgets répondant à leurs attentes bien légitimes de sécurité, de continuité des services publics et de confort de vie au sein de leur cité. Ils ont besoin de stabilité dans les institutions pour garantir à leurs Administrés leur devoir de services de proximité. Encore faut-il que l'État leur en donne, certes les moyens, mais surtout une visibilité leur garantissant la faisabilité de programmes à moyen et long termes ce que le climat politique actuel, assombri par toutes sortes d'ambitions d'avenir au détriment du moment présent, ne leur permet pas. Comment, dans ces conditions, apaiser l'inquiétude et la morosité qui règnent parmi la population ? La réponse n'est pas évidente.

En dépit de ce contexte regrettable, notre commune va de l'avant. Elle a entrepris au cours de l'été dernier d'importants travaux de rénovation thermique du groupe scolaire des Odon, programme qui répond aux objectifs gouvernementaux de moindre utilisation des énergies fossiles. Il devrait être achevé pour la prochaine rentrée scolaire. D'autres travaux sont prévus pour 2025, notamment l'agrandissement de l'espace Animation Jeunesse devenu nécessaire par l'accroissement de notre jeune population et la réhabilitation du centre socioculturel actuellement très énergivore. Pour mener à bien ces projets, il nous faut être rigoureux et adapter nos lignes budgétaires à nos possibilités de financement avec une attention particulière car, contrairement à celui de l'État, le budget d'une commune doit être équilibré. Un budget déficitaire ne passerait pas le contrôle préfectoral ! C'est ainsi que Bretteville-sur-Odon se situe dans la sphère des collectivités à la pointe des investissements en faisant travailler les entreprises régionales qui ont besoin de ces projets pour maintenir, voire créer de l'emploi. Je suis heureux de recenser nombre de nouvelles entreprises sur le territoire communal. Les demandes d'implantation dans notre secteur ne manquant pas, une extension de 9 ha du quartier Koenig a été décidée. Une opération de fouilles archéologiques est d'ailleurs en cours. Quant au Triangle des Crêtes, sachez que la première phase d'implantation d'entreprises est en voie d'achèvement et que la seconde commencera début 2025 par la construction de bâtiments au plus près du boulevard périphérique. Ces nouveaux établissements à vocation artisanale, commerciale ou industrielle sont sources d'emplois, renforcent le dynamisme de notre commune et contribuent à son attractivité.

C'est sur ces notes d'optimisme que je vous souhaite, Chères Brettevillaises et Chers Brettevillais, une bonne et heureuse année 2025.

Patrick LECAPLAIN,
Votre Maire

MAIRIE

2, avenue de Woodbury
BP 41 - 14760
BRETTEVILLE-SUR-ODON
Du lundi au vendredi de 8h30 à 12h et de 13h30 à 17h
Fermé le jeudi matin
Tél. 02 31 29 19 90
Fax 02 31 29 19 99
mairie@brettevillesurodon.fr

GROUPE SCOLAIRE DES ODOONS

Directeur : M^r Olivier FOSSET
Tél. 02 31 74 17 69

GARDERIE PÉRISCOLAIRE

Dans les locaux du groupe scolaire des Odon (gestion par l'AJBO)
Lundi, mardi, jeudi et vendredi de 7h30 à 8h30 et de 16h30 à 18h30
Tél. 02 31 79 82 64

GALIPETTE

HALTE-GARDERIE
du lundi au vendredi de 8h30 à 12h30 et de 13h30 à 18h30
CRÛCHE (à partir de 3 mois)
du lundi au vendredi de 7h30 à 18h30
Tél. 02 31 75 24 52

CROP

(Centre de Rééducation de l'Ouïe et la Parole) - 6 avenue de Glattbach
Tél. 02 31 29 37 00
info@crop-normandie.fr
www.crop-caen.fr

PERLIPAROLE

(Espace parents-enfants) - Centre Socioculturel - 1 rue de la Baronnerie
Tél. 02 31 38 83 83
secretariat@epe14.fr

RELAIS PETITE ENFANCE LES P'TITS LOUPS DE L'ODON

8 place de la Ferme - ETERVILLE
ATELIERS les jeudis matins à Bretteville-sur-Odon au Centre Socioculturel et les mardis matins à Eterville.
ACCUEIL BUREAU
• lundi 13h30 à 17h
• mardi 13h30 à 16h
Possibilité de rendez-vous le midi ou après 17h uniquement sur demande.

Tél. 02 31 47 69 77
Port. 06 72 92 79 76
ram.ptitsloupsdelodon@mfn-ssam.fr

BIBLIOTHÈQUE MUNICIPALE

• mardi de 15h30 à 19h
• mercredi de 9h à 12h et de 13h30 à 18h30
• samedi de 10h à 12h et de 13h30 à 16h30
Tél. 02 31 73 98 91
bibliotheque@brettevillesurodon.fr

GYMNASE

Tél. 02 31 28 64 15

TERRAIN DE SPORTS

Tél. 02 31 28 64 14

CENTRE SOCIOCULTUREL

• le lundi de 14h à 16h15
• du mardi au jeudi de 8h45 à 12h et de 14h à 16h15
• le vendredi de 8h45 à 12h
Tél. 02 31 75 10 68
centresocioculturel@brettevillesurodon.fr

CENTRE COMMUNAL D'ACTION SOCIAL (CCAS)

Sur rendez-vous - Mairie
Tél. 02 31 29 19 92
ccas@brettevillesurodon.fr

ESPACE DE VIE SOCIALE

1, rue de la Baronnerie (Centre Socioculturel)
Tél. 02 85 29 35 19
espaceviesociale@brettevillesurodon.fr
• Lundi et jeudi : 14h à 17h30
• Mardi, mercredi et vendredi : 9h à 12h30 et 14h à 17h30
• Ouvert chaque 1^{er} sam du mois de 9h à 12h30

LA POSTE

• du lundi au jeudi de 9h30 à 12h
• le vendredi de 9h30 à 12h et de 14h30 à 17h30
• le samedi 9h30 à 12h
Tél. 36 31 (répondeur vocal)

DÉCHETTERIE

Horaires en saison haute (du 1^{er} mars au 31 octobre) :
• du lundi au vendredi : de 9h à 12h et de 14h à 18h
• le samedi (uniquement pour les particuliers) : de 9h à 12h30 et de 13h30 à 18h
• le dimanche matin de 9h à 12h
Horaires en basse saison (du 1^{er} novembre au 28 février) :
• du lundi au vendredi : de 9h à 12h et de 14h à 17h30
• le samedi (uniquement pour les particuliers) : de 9h à 12h30 et de 13h30 à 17h30
• fermé le dimanche matin
Tél. 02 31 304 304

DOMAINE DE LA BARONNIE

Rue de la Baronnerie - BP 41 - 14760 BRETTEVILLE-SUR-ODON
ACCUEIL EN MAIRIE :
• lundi, mardi, mercredi, vendredi de 8h30 à 12h et de 13h30 à 17h
• jeudi de 8h30 à 12h30
Tél. 02 31 29 19 70
domainedelabaronnie@brettevillesurodon.fr
www.domaine-baronnie.fr

CULTURE ET LOISIRS

Bibliothèque municipale 13
LCBO Photo 16
La Schola de l'Odon 17
Melting'potes 18

URBANISME

Quartier Le triangle des Crêtes 14-15

ENFANCE ET JEUNESSE

Groupe Scolaire des Odon 19
Relais Petite Enfance 21
Projet Educatif PEDT 22
Espace de Vie Sociale 23
Conseil Municipal des Enfants 23

SPORTS

Gymnastique Volontaire 24
Ecole inclusive Judo & Arts Martiaux 25
Club de Billard Français 25

TRIBUNES

Opposition 26
Majorité 27

BULLETIN D'INFORMATION DE BRETTEVILLE-SUR-ODON

RESPONSABLE DE PUBLICATION : Patrick LECAPLAIN
COORDINATION GÉNÉRALE : Sophie HOCHET, Maire-Adjoint en charge de la Communication & de la Culture
TEXTES ET PHOTOS : Maires-Adjoints, Présidents et membres des associations de Bretteville-sur-Odon
CONCEPTION, RÉALISATION : BERTILLE Graphisme
Avranches - Normandie
IMPRESSION : PRN - 28 rue du Poirier - 14650 Carpiquet



SOMMAIRE

Editorial 3
Infos Pratiques 4

VIE MUNICIPALE

Décisions du Conseil 5
État civil 5

VIE LOCALE

La mutuelle communale 6
Bientôt une pension de famille 8
Comité d'Animation Sociale 6
Union des combattants 7
EHPAD Résidence Soleil 7
Interractions 8

TRAVAUX

Implantation d'une antenne Free 9

ENTREPRISES

Gourmand'in 10
Société Lagarrigue 10
Maison Paramédiacale 11
Lady's Nez Tatto et Cie 11

DÉCISIONS DU CONSEIL MUNICIPAL

ADMINISTRATION GÉNÉRALE

4 NOVEMBRE 2024

- Adhésion d'une communauté de commune au SDEC
- Personnel communal :
- Renouvellement de l'emploi fonctionnel de DGS
- Agents recenseurs

16 DÉCEMBRE 2024

- Ouvertures dominicales des commerces en 2025

AFFAIRES FINANCIÈRES

4 NOVEMBRE 2024

- Effacement des réseaux SDEC
- Conventions pour réalisation d'audits énergétiques et programme ACTEE
- Contrat de territoire
- Vote d'un complément de subventions.

16 DÉCEMBRE 2024

- Décisions modificatives
- Avances sur subventions
- Subvention pour acquisition vélo à assistance électrique

ENVIRONNEMENT

4 NOVEMBRE 2024

- Avis sur la mise en place des Zones à faibles émissions (ZFE)
- Renouvellement de la commune dans la démarche Territoire Engagé pour la Nature (TEN).



sont directement concernées, dont la nôtre. Cependant, c'est bien l'ensemble des 48 communes qui est concerné, car c'est le fait de traverser la ZFE-m qui est pris en compte pour la circulation des véhicules, et non le lieu de résidence. Une période de tolérance est appliquée et permet à chacun de commander sa vignette Crit'Air : Le site officiel de la vignette Crit'Air (certificat qualité de l'air) - Ministère de la Transition écologique.

ÉTAT CIVIL

NAISSANCES

- Nell BOESSEL
- Asena ÇAGLAYAN
- Léon CHEVALIER
- Basile KUFEL
- Margot LECOUTURIER
- Aubin LEMONNIER

DÉCÈS

- Jean BRIARD
- Véronique COUPEAUX née THOMAS
- Brigitte LIÉGARD née AUVRAY
- Jack MAGUY

MARIAGES

- Vanessa CASSET & Philippe JEAN
- Florine COUILLARD & Willy LEROULLIER
- Zahira MOTADID BILLAH & Youssef DACHI

Depuis le 1^{er} janvier 2025, Caen la mer dispose d'une zone à faibles émissions mobilité (ZFE-m). Il s'agit d'une obligation inscrite dans la loi Climat et résilience, imposée aux agglomérations de plus de 150 000 habitants. Ce dispositif consiste à délimiter un périmètre dans lequel la circulation des voitures est réglementée, en fonction des émissions de polluants atmosphériques qu'elles génèrent. Le système de vignettes Crit'Air, certificat de qualité de l'air, permet d'établir une classification des véhicules en ce sens. Aussi, les véhicules équipés d'une vignette Crit'air de 0 à 5 peuvent circuler dans l'intérieur du périphérique, retenu comme périmètre de cette ZFE-m. Onze communes

LA MUTUELLE COMMUNALE : UN SOUTIEN POUR LES HABITANTS

Une réunion publique sera programmée en mars 2025. La commune propose aux Brettevillais ce **dispositif solidaire** visant à **améliorer l'accès aux soins tout en optimisant le remboursement des dépenses de santé**.

Cette initiative a été mise en place afin de répondre aux besoins spécifiques des habitants tout en favorisant **une prise en charge complémentaire de qualité à des tarifs avantageux**.

Les adhérents de cette mutuelle bénéficient non seulement d'une couverture santé complète, mais aussi d'avantages supplémentaires en lien avec les activités locales. Ainsi chaque membre inscrit peut se voir rembourser jusqu'à 40€ pour toutes les activités, sportives, culturelles et de loisirs, proposées dans la commune.

Par ailleurs cette mutuelle propose un service adapté pour les seniors en particulier pour les résidents des EHPAD. Pour exemple une offre spéciale a été mise en place pour garantir une couverture de santé optimale à partir de 64€ par mois pour les personnes âgées de 80 ans et plus.

Cette démarche de mutuelle communale s'inscrit dans la volonté de la municipalité de mettre en œuvre **une politique de solidarité**, contribuant à la **santé et au bien-être des Brettevillais**, notamment envers les seniors et les familles, tout en favorisant un lien renforcé avec les activités locales.

BIENTÔT UNE PENSION DE FAMILLE

Le **11 décembre 2024** a eu lieu la pose de la 1^{ère} pierre du programme de **réhabilitation de 22 logements** en pension de famille par Partélios Habitat en présence de Patrick LECAPLAIN, Maire, Didier MAUDELONDE, Vice-Président de Partélios Habitat et Guillaume BRUGIDOU, Délégué général de l'ALFI.

Ce programme a pour but de transformer des bâtiments existants en **22 logements indépendants d'environ 20 m²**. Ces logements seront meublés et équipés. Un bâtiment commun construit en bois offrira un espace collectif et deux bureaux destinés aux travailleurs sociaux qui accompagneront les résidents quotidiennement. Un espace extérieur situé au centre des logements sera aménagé en jardin-espace vert permettant de proposer des ateliers participatifs aux résidents.

Ce projet a une dimension sociale essentielle. Dans cette pension «**d'esprit famille**» seront accueillies **22 personnes en situation d'isolement**, dont la situation sociale, psychologique et professionnelle rend impossible l'accès à un logement ordinaire.

L'ouverture est projetée en **janvier 2026 au plus tard** et il y aura sur le site **11 places de parking**.

Xavier RICHET,
Maire-Adjoint en charge des Animations locales,
Actions sociales & Solidarité

COMITÉ D'ANIMATION SOCIALE

BOURSES 2025 AU CENTRE SOCIOCULTUREL • 1, rue de la Baronnerie	
MATÉRIEL DE PUÉRICULTURE	31 janvier et 1 ^{er} février (vente le 1 ^{er})
VÊTEMENTS PRINTEMPS/ÉTÉ	Du 31 mars au 4 avril (vente les 2 et 3 avril)
VÊTEMENTS AUTOMNE/HIVER	Du 6 au 10 octobre (vente les 8 et 9 octobre)
NOËL	28 et 29 novembre (vente le 29)

Brigitte ARNAUD,
Présidente

UNION DES COMBATTANTS

La **cérémonie de commémoration de l'Armistice du 11 novembre 1918** s'est tenue au monument aux morts civils et militaires de la commune.

En présence des autorités civiles et militaires, des porte-drapeaux, des enfants du CME et de nombreux Brettevillais présents en ce jour d'hommage sous un temps maussade et sous la pluie.

M. le Maire a traditionnellement procédé à la **lecture du message du Ministre des Armées** suivi par celui de notre Président, au nom du Président national de l'UNC. S'en est suivi l'honneur aux morts pour la France avec la lecture d'une lettre écrite par M. Charles GUINANT à sa famille en octobre 1916 à Verdun par une jeune fille de la commune. Les enfants du CME, ont ensuite fait lecture des noms des victimes inscrits sur le monument aux morts avant d'y déposer des roses.

A l'issue, après un vin d'honneur offert à la Mairie, ce sont **81 personnes** qui se sont retrouvées pour un repas dansant au domaine de la Baronnie.



A l'aube de cette nouvelle année, les combattants de l'UNC de Bretteville-sur-Odon vous souhaitent **une très bonne année 2025** et vous invitent dès à présent aux différentes cérémonies, sorties et voyages (*Haras du Pin, Honfleur, Italie*) que nous organisons. Ces activités ne sont pas réservées aux seuls adhérents, mais à tous ceux souhaitant partager un moment où le devoir de mémoire est prégnant mais aussi convivial.

Arnaud COUTURON,
Président

EHPAD RÉSIDENCE SOLEIL

Reconnaître les nouveaux panneaux de signalisation ? Comment gérer au mieux les nouveaux dangers de la route, comme les trottinettes électriques ? Conduire une voiture auto-école automatique ou manuelle en présence d'un moniteur diplômé... voici les ingrédients de la session de prévention routière de nouveau orchestrée par l'auto-école Liberté (*Guérinière / Grâce de Dieu / Bretteville-sur-Laize*). En partenariat avec la Résidence autonomie du Domaine de l'Arguilly / EHPAD Soleil, pendant 2h30, en alternant cours théoriques et sorties en voitures auto-écoles (*3 véhicules*), les participants pourront consolider leurs acquis d'automobiliste.

QUAND ? Mardi 4 février de 13h45 à 16h30. Ouvert en priorité aux seniors plus (+ 75 ans), dans la limite de **12 places**. **Gratuit**. Merci de réserver au **02 31 08 06 06** ou sur **soleil@sereniales.com**

Patrice MACHURET,
Directeur



Le collectif des lunetiers
12 rue des forques
Bretteville sur Odon
Parking du Carrefour Market
02.31.75.25.68

2024-25, SAISON 5 • POUR LE «FLEXITARISME» : MOINS DE VIANDE, MAIS ET DE MEILLEURE QUALITÉ !



Dans le cadre du Festival Alimenterre, le **17 octobre** dernier, nous avons projeté le film documentaire «**Bienveillance paysanne**», suivi d'un débat avec un éleveur local du pré-bocage. La production de viande reste très majoritairement «industrielle» en France. Et de nombreux maux sont imputés à l'élevage : algues vertes, gaz à effet de serre, déforestation, recul de la biodiversité, réchauffement climatique... ! L'animal de ferme, notre bienfaiteur nourricier, serait-il devenu l'ennemi Numéro 1 de la vie sur Terre ?

Dans son film, le documentariste **Oliver DICKINSON**, en parcourant la France, est allé à la rencontre des producteurs, éleveurs et éleveuses adeptes de pratiques vertueuses. Ils et elles ont choisi de replanter les arbres et de développer d'ingénieuses collaborations animales pour laisser une empreinte plus douce et contribuer à la sauvegarde de notre planète. Ce film est un bel hommage au métier de paysan et de paysanne. A travers différents exemples français d'élevages respectueux du vivant, il montre l'importance des animaux dans l'équilibre des écosystèmes et dans la préservation des sols. Ce documentaire permet d'ouvrir le débat sur la question de l'élevage, ici et ailleurs : problème ou solution face à l'érosion de la biodiversité, au changement climatique et à la désertification ? Le message laisse entendre qu'il est possible de produire différemment. L'intention est clairement de mettre en avant des alternatives concrètes au modèle agricole dominant, afin de promouvoir une agriculture plus respectueuse de l'environnement, des bêtes et des humains : circuits courts, agroforesterie, passage en bio, agriculture durable... Cette réflexion sur les modes de production est nécessaire car du côté des consommateurs, la viande fait moins recette depuis une vingtaine d'années : en 2022, **2,5% des Français**, notamment les jeunes, affirmaient avoir arrêté de manger de la viande (*sondage Ifop*) et ce pourcentage progresse. Les effets de « l'agriculture industrielle » sur l'environnement ainsi que la souffrance animale sont les principales préoccupations de ceux qui ont adopté un régime végétalien (*suppression de tous produits d'origine animale*) ou végétarien (*sans viande*). À côté de ces pratiques radicales, **24% des français se déclarent flexitariens**, un terme qui traduit une volonté de limiter la place des produits carnés. Cela nous semble aller dans le bon sens. Consommer moins de viande, mais une viande issue d'élevages plus protecteurs de l'environnement et plus soucieux de la souffrance animale, tel est le credo d'InTERREactions !

Un 1^{er} trimestre 2025 riche en actions concrètes :

- En janvier, focus sur la «**cuisine zéro déchets**» (*avec un atelier chocolat-courgettes qui nous fait déjà saliver !*), le **samedi 18** au Centre Socioculturel.
- En février, retour de la Générale Marabille le **8 février**, toujours au Centre Socioculturel. Moyens et petits appareils électroménagers ou assimilés (*hi-fi*) peuvent être apportés pour tenter ensemble de leur donner une seconde vie !
- En mars, notre traditionnel «Troc de plants» : donnez et échangez vos plants et semences !
- Nous poursuivrons en avril, avec la Fresque de la biodiversité ; en mai avec un «**Quizz sur l'arbre en ville**» ; en juin, avec une sortie au fil de l'Odon, guidée par Anaïs JARDIN (*informations sur les dates de ces futures activités dans le prochain bulletin*).

A NOTER : récupération des ordinateurs portables usagers et système de prêt de matériel et d'outils entre adhérents se poursuivent.

Si vous souhaitez participer à des activités que nous proposons, écrivez-nous ou appelez-nous !

Mail : interreactions2020@gmail.com • Facebook : www.facebook.com/InTERREactions

Sylvie THOMAS : 06 12 99 48 81 • Marc JEGO : 06 79 95 87 92 • Eliane LIEGEY : 06 71 63 63 17

IMPLANTATION D'UNE ANTENNE FREE

La pose d'une antenne Free sera implantée dans le courant du mois de janvier dans la prairie située entre les 2 Odon coté Vieux Clocher.

Après avoir obtenu l'accord du propriétaire du terrain, la société Free a déposé une déclaration préalable, opposée par la Mairie en août dernier. La société Free a ensuite déposé une requête en référé près du tribunal. En novembre, ce dernier a enjoint à Monsieur le Maire de délivrer une décision de non-opposition dans un délai de 1 mois à compter de la décision de l'ordonnance sous peine d'une astreinte de 500€ par jour et de 5 000€ de frais. Afin d'éviter ces frais, la commune a émis une non-opposition.

Les opérateurs ayant des conventions avec l'Etat et des engagements qu'ils doivent respecter, chaque opérateur doit couvrir 99.6% du territoire et Free peut prouver qu'actuellement ce n'est pas le cas.

La municipalité est contrariée de cette décision et ne comprend pas que cela soit accepté alors que l'on se trouve près d'un site classé et en zone inondable. Seuls les riverains longeant le terrain peuvent déposer un



recours. Malheureusement l'emplacement est trop loin des habitations pour cela. Depuis de nombreuses années, Free demandait une nouvelle antenne dans la commune, à chaque fois, les refus avaient été acceptés par Free.

Olivier SAINT-MARTIN,
Maire-Adjoint en charge des Travaux,
Voieries & Bâtiments communaux

GOURMAND'IN



Bienvenue chez **Gourmand'in**, situé à l'intérieur du complexe Entre Cop'in & Co ! Ouvert non-stop de 10h à 18h30, notre restaurant est le lieu idéal pour savourer petits déjeuners, déjeuners ou goûters, et profiter d'une pause détente dans notre salon de thé.

Nous proposons une cuisine faite maison grâce aux boccas Oh My Chef et une carte variée évoluant au fil des saisons : salades, Bun'n'Roll, quiches, tartiflettes, plats végétariens, viandes, poissons, et plus encore. Côté douceurs, régaliez-vous avec nos gaufres, crêpes, cookies, donuts, muffins, moelleux au chocolat, et bien d'autres gourmandises !

Gourmand'in propose également une épicerie fine : vins, gâteaux, chips, et bien d'autres produits savoureux à emporter ou à offrir.

Sur réservation, organisez vos petits déjeuners, afterworks ou événements privés dans un cadre convivial.

Gourmand'in, Complexe Entre Cop'in & Co

511, rue Yvonne Guegan D220,
sortie périphérique 8.1 - Les Pépinières

Tel : 07 56 38 97 97

SOCIÉTÉ LAGARRIGUE

Depuis 1976, la société **LAGARRIGUE** propose des **appareillages orthopédiques sur-mesure** confortables, esthétiques, efficaces et innovants. Nous sommes présents partout en France avec **79 agences**, dont Bretteville-sur-Odon. Nous réalisons divers appareillages telles que :

- **Des orthèses** destinées à compenser une fonction absente ou déficiente d'une partie du corps. Réalisées **sur-mesure** par nos orthoprothésistes, elles apportent la solution la plus adaptée à votre besoin et pathologie.

- **Des prothèses** conçues pour remplacer une partie du corps. Elles sont élaborées pour répondre aux besoins quotidiens de chacun de nos patients. Nous réalisons des prothèses de membres inférieurs et supérieurs adaptées et entièrement personnalisables en fonction de vos envies.

MAISON PARAMÉDICALE DE L'ODON CLAIRE TORTELIER



Titulaire d'un Diplôme d'Etude Supérieur Spécialisé en psychologie, j'ai rejoint dernièrement la Maison Paramédicale de l'Odon. Je reçois en priorité les adultes et personnes âgées souhaitant être épaulés dans des moments difficiles de leur vie (*deuil, séparation, dépression, maladie, handicap...*). J'ai suivi en 2024 une formation complémentaire portant sur la thérapie basée sur

la pleine conscience et la compassion. Cette approche qui intègre des exercices de méditation, appartient à la 3^{ème} vague des psychothérapies. Elle est centrée sur la gestion des émotions et est particulièrement indiquée dans les situations de dépression, traumatismes divers (*maltraitance, carences psychoaffectives...*), le manque de confiance en soi et l'anxiété.

Je veille à adapter au mieux l'accompagnement de chacun en fonction de ses besoins, de ses attentes et cela dans un cadre bienveillant.

LADY'S NEZ TATTO ET CIE, UN SHOP COLORÉ AVEC UN ACCUEIL FÉMININ, PLEIN DE DOUCEUR ET DE FOLIE !



Une vendeuse de vêtements grandes tailles et trois tatoueuses se sont installées au 40 route de Bretagne, la page Facebook et Instagram où vous pouvez les retrouver est : **Ladys Nez Tattoo et cie**.

Clotilde, vous accueille dans son showroom Sunshine de **prêt à porter grande taille** avec le sourire et un petit café. Elle vous propose des tailles du 42 au 60, pour cela il faudra simplement prendre rendez-vous (*gratuit*) avec le lien suivant : www.smartagenda.fr/pro/sunshine. Des créneaux pour venir seule ou entre ami(e)s (*5 personnes max*) sans obligation d'achat sont proposés. Retrouvez-la sur Instagram et Facebook : **Showroombysunshine**.

Tiffany, alias **Rainette Tattoo**, une tatoueuse spécialisée dans le New School depuis 2020 qui pourra aussi être là pour tous vos projets personnels excepté le réalisme. Elle aime créer avec chacun d'entre vous des projets qui vous ressemble dans une ambiance chaleureuse et bienveillante. Contactez-la sur Facebook ou Instagram sur Rainette Tattoo. Chloé, alias **Jeune Pousse Tattoo**, est une artiste illustratrice et jeune tatoueuse. Elle réalise des tatouages dans un style féerique, en mettant les femmes et la nature en avant. Ancienne fleuriste elle réalise également des tatouages floraux personnalisés. Et Amélie, alias **Amél'ink**, est une tatoueuse en devenir au style minimaliste qui vous proposera des thèmes comme le witch craft, l'espace ou encore les jeux de mots.

Le magasin est ouvert **tous les mardis après-midi de 13h à 19h** et est fermé le reste du temps pour que chaque fille soit là uniquement pour vous lors des rendez-vous tatouages ou prêt-à-porter. Si vous voulez venir partager un bon moment, une soirée d'**inauguration est prévue le samedi 1^{er} février de 17h à 22h** donc n'hésitez pas à passer pour dire bonjour ou prendre rendez-vous !

CRÉ-HABITAT
Construction neuve, Extension,
Rénovation, Audit énergétique

40 Route de Bretagne
14 760 Bretteville sur Odon

02 31 93 51 65
contact@cre-habitat.fr
www.cre-habitat.fr

BSi
bureautique & informatique

- Solutions informatiques
- Réseaux
- Maintenance Formation
- Photocopieurs
- Imprimantes
- Gestion documentaire

4 bis Avenue de la Voie au Coq
14760 BRETTEVILLE-SUR-ODON
Tél. 02 31 25 42 80 - Fax 02 31 30 09 42

www.bsi-caen.fr

LE SAVIEZ-VOUS? Votre crédit d'impôt évolue !
Profitez immédiatement
des 50% de déduction fiscale
sans plus rien avancer*.

*Selon la loi de finance en vigueur. Plus d'informations sur simple demande.

MAISON & SERVICES
Ménage - Jardinage - Vitres
10 rue des Forques
14760 Bretteville-sur-Odon
02 31 24 24 24

MC Studio
DANSE & FITNESS

ZUMBA® • YOGA DYNAMIQUE •
STRONG NATION • FAC •
WOD • PILATES ...

**1 SEMAINE
D'ESSAI
OFFERTE***

*Semaine illimitée au MC Studio,
valable pour tous les cours, pour 1 personne,
sur remise de ce coupon à l'accueil.
Baskets propres obligatoires.

Retrouvez-nous :
Quartier Koenig
101 Rue Philippe Livry Level
14760 Bretteville-sur-Odon

MC Studio
@mc_studio14
www.mc-studio.fr

LARO
Aménagement d'intérieur

Neuf et rénovation - Menuiserie extérieure - PVC, bois, alu
Porte d'entrée - Cloison - Plafond - Isolation
Cuisine - Dressing - Bibliothèque - Rangement
Sol - Parquet - Rénovation intérieure - Plan 3D

AMENAGEMENT D'INTERIEUR
Cuisine - Dressing - Parquet - Verrière
Cloison - Plafond - Isolation - Rénovation

SOLABAIE

www.laro-caen.fr / www.solabaie.fr

SOLABAIE
3 Chemin de la Baulue
14760 Bretteville-Sur-Odon
02 31 29 76 51

BIBLIOTHÈQUE MUNICIPALE



L'année 2024 que nous avons placée sous le thème du jeu s'est terminée par un après-midi rétro gaming qui a attiré une soixantaine de personnes. Le spectacle «Noël dans la forêt» proposé par la Cie les Magiconteurs a remporté un grand succès auprès des grands et des petits.

L'année 2025 aura pour thème la mer. La bibliothèque accueillera l'exposition «Mission océans» du 1^{er} au 26 mars. De plus différentes actions sur ce thème auront lieu dans le courant de l'année.

Une soirée lecture «A table !» animée par les Voix des livres sera proposée le mercredi 5 mars à 18h30.

Prochaines dates de l'Heure du Conte : mercredi 22 janvier et 5 mars 10h dans la salle sous la Mairie.

Sophie VERON & Marie VAUTIER,
Bibliothécaires

700M² DÉDIÉS À LA FEMME

ENTRE COP'IN and Co.

un moment de détente entre copines
UN SERVICE DE RELOOKING CONSEIL
UN ESPACE SOIN

DU LUNDI AU SAMEDI • 10H - 18H30

511 rue Yvonne Guégan (D220)
14760 BRETTEVILLE-SUR-ODON tél. 06 72 03 05 83

EVG -EVJF Anniversaire

VENDEUR DE FUN !

Team Building

Séminaire

Caen Archery & Tag

www.tagarcheryfrance.com
Tél.: 02 31 80 70 22
Quartier Koenig - Activa Park 1 - Local 12
rue Roland Garros - 14760 Bretteville-sur-Odon

QUARTIER

«LE TRIANGLE DES CRÊTES»

Le Triangle des Crêtes avance à bon rythme. Découvrez l'avancée de cette opération, dont la maîtrise d'ouvrage est menée par FONCIM, mêlant zone d'habitation et locaux commerciaux.

Vue depuis l'intérieur du quartier



Vue depuis la bretelle de l'échangeur



Immeuble de bureaux - A l'étude



Projet mixte activités & habitat - Commercialisation en cours



Résidence Lotus - Travaux en cours
71 logements sociaux



Quartier résidentiel 41 lots et 26 logements sociaux
En cours de commercialisation



Locaux d'Activités - Travaux en cours
En cours de commercialisation

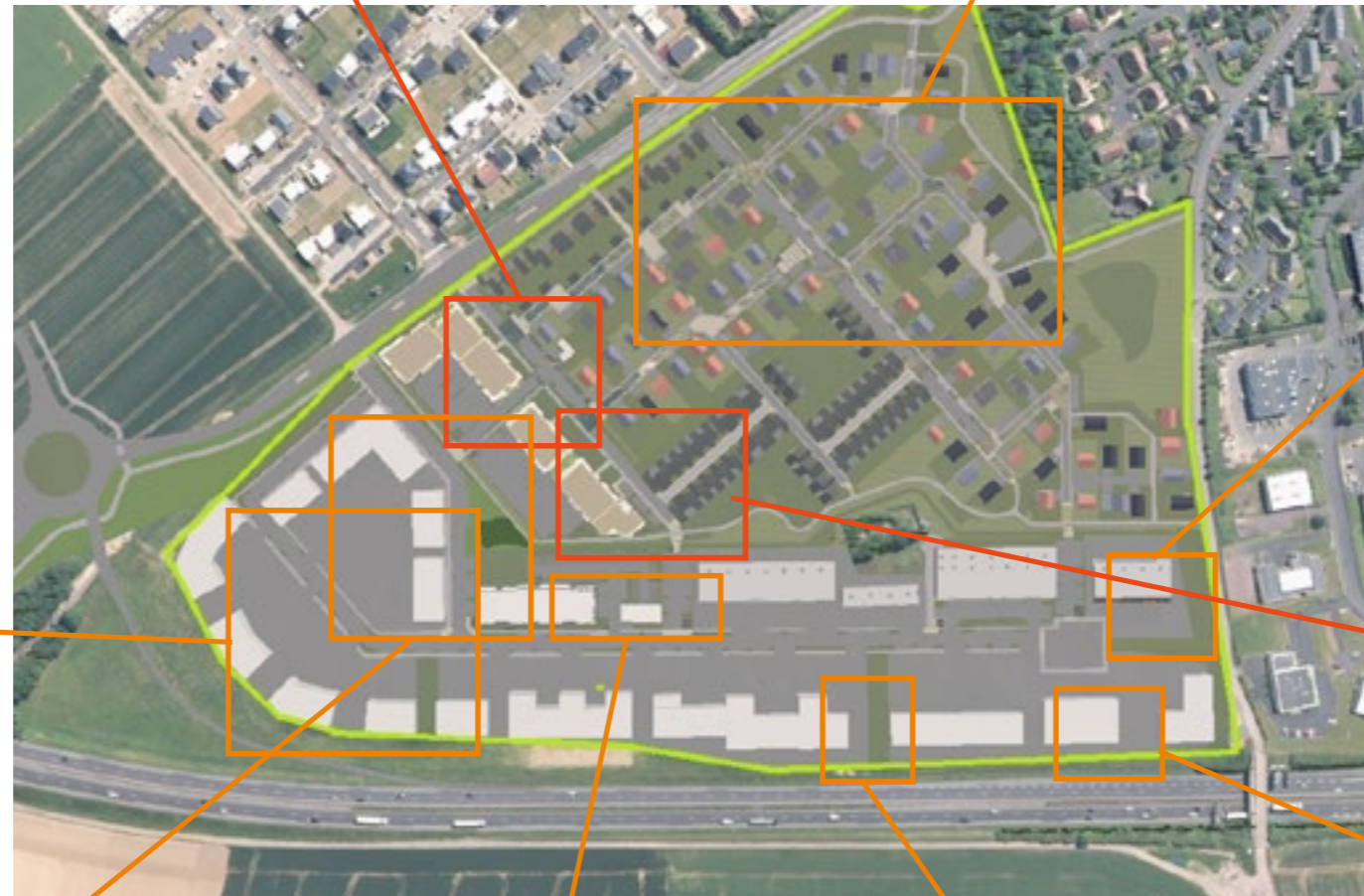

Résidence Capucine 88 logements livrés



Résidence Hôtelière CapWest



Immeuble de bureaux



Immeuble de bureaux

Patrick LECAPLAIN,
Maire

PHOTO



La section LCBO Photo a des motifs de satisfaction.

Son effectif, renforcé, se dynamise.

Un ancien de retour, quatre nouveaux, la présence d'une autre personne jeune : **13 adhérents** qui suscitent besoins de formation, d'exercices et desirs de création. Des projets s'esquissent que des volontaires mettent en forme.

Les coopérations sont productives.

Les créations sur le thème Couleurs et Impressions ont été regardées, commentées. La coopération Ecole-Bibliothèque-LCBO Photo a produit deux expositions en écho. Celle des enfants de l'école, déployant ses guirlandes au premier étage de la bibliothèque, a été vue en famille. L'installation au Manoir de 39 photographies a accueilli **132 visiteurs sur six après-midis** et un

public important à l'inauguration - moment convivial avec des représentants de la commune, d'autres clubs, des amis. Signalons deux visites de classes avec leurs professeures, au cours desquelles les élèves, curieux, ont sollicité les explications des photographes présents. Seul regret dû à la météo : le jeudi 21 novembre, journée blanche, où les permanents n'ont compté que les flocons.

Autre coopération, entamée avec l'Union Nationale des Combattants de Bretteville. La section ayant présenté le projet de créer avec les adhérents volontaires des portraits en tenue au studio du Manoir, des engagements ont été pris. A ce jour, les photographes ont illustré la cérémonie du 11 novembre au Monument aux morts et réalisé des photos de couple ou de groupe

à l'occasion du banquet donné à la Grange à Dîmes. Ces images sont à présent entre les mains de l'UNC. La coopération se poursuivra par des séances (*planifiées*) de pose à la Baronnie.

LCBO Photo anime les murs.

La section a renouvelé les photographies dans le Hall d'accueil de la mairie (*paysages et scènes locaux*) et la série exposée dans l'espace de vie sociale du Centre Socioculturel. Les portraits des musiciens (*à la disposition de LCBO Musique*) ont laissé place à douze photos coloristes et impressionnistes. Le pêle-mêle déposé dans la vitrine du hall (*voir l'illustration*) les complète.

La section a des rendez-vous à moyen et long terme :

- En mai 2025 (*du 19 au 24*), elle donnera une deuxième exposition à la Baronnie. Dans le genre de la photo animalière, mettant à l'honneur une sélection d'œuvres du père de Pascal, Claude DREVET, photographe animalier reconnu. Dans cette perspective, l'album interne ouvert est constamment enrichi par les membres et une sortie (*7 participants*) a été effectuée le **12 novembre** dernier à Merville, à la réserve naturelle du Gros Banc.
- En septembre 2025, le club participera à l'expo-concours de l'Interclub à Mondeville dont formes et thématiques auront été fixées lors d'une réunion en décembre. Enfin le grand projet d'une exposition extérieure dans Bretteville est examiné d'un point de vue technique et financier, par une équipe en collaboration avec les partenaires culturels.

LCBO Photo

CONTACT : Julie MAC-VICAR • lcphoto14@gmail.com



SCHOLA DE L'ODON

Le **samedi 14 décembre**, La Schola de l'Odon a clos l'année par son rituel concert de Noël dans l'église Notre-Dame des Odon de Bretteville. Le public, toujours aussi fidèle et nombreux, a beaucoup apprécié notre répertoire de chants internationaux ainsi que «Les Anges dans nos campagnes» particulièrement cher à Marine. Sarah, notre soliste, nous a interprété «Wiked» et «Silent Night» ! Xavier, notre pianiste, nous a magnifiquement joué un impromptu et une étude de Chopin. Un grand merci à notre cheffe de chœur MARINE qui nous transmet avec toujours autant de passion, son amour pour le chant. Les **50 choristes** forment, avec elle, un groupe motivé et les répétitions se déroulent dans une ambiance très conviviale ! Nous adressons un merci particulier à Julie du Club photos pour sa coopération à ce concert.

Le **samedi 30 novembre**, la chorale a été sollicitée par la municipalité d'Authie pour un concert au profit du Téléthon dans l'église et dont la recette a été satisfaisante. Les projets pour cette nouvelle année 2025 seront autour des manifestations brettevillaises, d'un concert dans une commune de la Baie du Mont-Saint-Michel et l'échange que nous avons avec trois autres chorales du Calvados.

N'hésitez pas à nous contacter, nous ferons tout pour vous satisfaire, notre répertoire est varié !

En ce début d'année 2025, La Schola de l'Odon vous présente tous **ses meilleurs vœux pour une nouvelle année** pleine de joie, de chants, d'échanges, de réussite dans vos projets familiaux, professionnels ou associatifs. A très bientôt, nous vous attendons lors de nos prochains concerts.

Cotisation annuelle : 110€ (chèque à l'ordre de LCBO CHORALE) + **Assurance LCBO : 15€** (chèque à l'ordre de LCBO, sauf si vous avez déjà réglé pour une autre activité).

La chorale propose une adhésion préférentielle de **50€** pour les moins de 30 ans.

Prestation pour un mariage : Un don de **250€** est demandé pour la Chorale

CONTACT : nasauvage@free.fr • 06 71 94 60 45

Nadine SAUVAGE,
Responsable de section

CULTURE



La fin de l'année n'a pas été en reste de culture et de nombreuses actions ont été proposées aux Brettevillais(es) au dernier trimestre.

Melting'Potes, les 19 et 20 octobre. Cette 4^{ème} édition a mobilisé un public de plus en plus important sur les **deux concerts : 110 spectateurs le samedi soir et 140 le dimanche** après-midi. Marine COLLET et ses amis musiciens, ont encore cette année fait découvrir au public un univers musical renouvelé autour du thème de la radio. En amont des deux concerts, deux classes du Groupe Scolaire des Odon ont pu bénéficier d'une rencontre de ¾ d'heure : présentation des concerts et intervention sur les familles d'instruments, notamment.

Catch d'improvisation, le 16 novembre. Ce fut un réel plaisir de voir la salle de la Grange à Dîmes comble, avec plus de **260 spectateurs** présents et enthousiastes.

La Compagnie Macédoine est identifiée et reconnue dans le théâtre d'improvisation. C'était un beau succès, avec de nombreux hors Brettevillais présents.

Mois du film documentaire, le 27 novembre. Cette projection-rencontre était organisée pour les résidents de la Maison de Retraite et de la Résidence Autonomie, projet en partenariat avec la Maison de Retraite, le service Culture de la commune et l'Espace de Vie Sociale (*conception, programmation et financement*). **«La saison des tourteaux»** de Martin BENOIST, avec Christophe LÉBOUCHER, malvoyant profond, qui vit à Etretat raconte son histoire en tant qu'un des derniers pêcheurs à la tête (*pêche traditionnelle longtemps pratiquée dans ce secteur*). Ce dernier est venu le présenter et répondre aux questions des spectateurs, accompagné par Éric JARNO, producteur du film. Une **cinquantaine de personnes** ont participé dans cette salle devenue le temps d'un après-midi une salle de cinéma.

Sophie HOCHET,
Maire-Adjoint en charge
de la Communication & de la Culture

Centre Régional de TIR
BRETTEVILLE-SUR-ODON

INITIATION GRATUITE

Plus d'infos sur:
<http://www.crt-bretteville.jimdo.com>
06.59.85.19.10

GARAGE HELAINE RENAULT
Patrick HELAINE
Agent

• Mécanique
• Tôlerie • Peinture
• Vente de véhicules Neufs et Occasions

20 rue du Long Douet
14760 BRETTEVILLE sur ODON
Tél : 02 31 73 52 86 - Fax : 02 31 75 38 60
E-mail : patrick.helaine.brettevillesurodon02@reseau.renault.fr

CTB

CONTRÔLE TECHNIQUE

55€

CONTRE VISITE OFFERTE*

BRETTEVILLE SUR ODON
5 CHEMIN DE LA BAULUE 14760
TEL 02 50 01 28 07

GROUPE SCOLAIRE DES OODONS



Parmi les autres actions du Groupe scolaire des Odon :

- Pour Noël, les classes de CE2-CM1 et de CM1-CM2 sont allées au cinéma «Le Lux». L'association de parents d'élèves a financé la sortie pour voir le film «Mufasa» en avant première et le bus était payé par la Mairie.
- La classe de CE2-CM1 va à la **patinoire tous les mardis** depuis le mois de novembre. Chutes et fous rire sont au rendez-vous ! Elle suit également le **Vendée Globe** depuis le départ et encourage Sam DAVIES sur Initiative Cœur.
- En relation avec une enseignante du collège Jean MOULIN, les classes de Doisneau ont participé à l'opération «**boîtes de Noël**» organisée par la Croix Rouge.
- En octobre, les classes de Doisneau ont organisé avec les classes de CM2, **un cross**. Nos coureurs Brettevillais n'avaient pas à rougir ! Merci aux enfants et aux parents.
- Dans le cadre de la liaison école-collège, la classe de CM1-CM2 de Mme GUIILLOT a participé à un **spectacle de chants et percussions corporelles** avec une classe de 6^{ème} du collège Jean MOULIN. Cela a permis aux élèves d'élémentaire de faire connaissance avec la professeure de musique M^{me} MERIENNE lors des deux séances d'entraînement. La représentation s'est déroulée dans le self du collège devant d'autres classes de 6^{ème}.

Les enseignants

Des nouvelles de Doisneau

Les enfants arrivent par le car et les animateurs et les enseignants se complètent et travaillent ensemble pour le plaisir des enfants. Malgré la séparation des deux écoles, cela n'empêche pas de **nombreuses activités communes** :

- Dans le cadre de la **journée contre le harcèlement scolaire**, les élèves des deux sites ont réalisé des **fresques collectives**. Il s'agit d'arbres du «**Bien Vivre-ensemble**».
- Les classes de Mmes BEYET, POREE et JURET correspondent par écrit. Les CE2-CM1 les ont accueillis pour **une course d'orientation et des jeux** en décembre.

AUX QUATRE SAISONS
Primeur - Fromager

178 Route de Bretagne
14760 BRETTEVILLE SUR ODON

Mondial Relais
02 31 73 24 51

L'OLYMPÉ
SANDWICHERIE • KEBAB

77, RUE DE BRETAGNE • 14760 BRETTEVILLE-SUR-ODON
02 31 96 59 37

BRETTEVILLE BOXES

Une réalisation AT2N

Louez votre Box de 32 ou 40 m² aux portes de Caen



Pour tous vos besoins de rangement ou stockage :
3,60 m de hauteur de passage - accessible 24h/24 - Système vidéo surveillance
Nouveau : Chargement de batterie possible (en option)

A proximité de Caen Beaulieu et Venoix

14 Avenue de la Grande Plaine - Bretteville sur Odon - 06 22 33 68 58



Logements neufs

Terrains à bâtir

Immobilier d'entreprise



POUR RÉUSSIR VOTRE PROJET IMMOBILIER,
CHOISISSEZ L'EXPÉRIENCE DE FONCIM.

02 31 38 94 94

www.foncim.fr

34 Grande Rue 14 123 Fleury-sur-Orne



Carrefour
market

Bretteville/Odon

12 Rue des Forques 14760 Bretteville-sur-Odon
02 31 74 20 60

Horaires d'ouverture

Lundi au samedi 8h30 à 20h00 | Dimanche 9h00 à 12h30



ENFANCE & JEUNESSE

RELAIS PETITE ENFANCE

«LES P'TITS LOUPS DE L'ODON»

Lieu d'écoute et de conseils pour les parents, le Relais Petite Enfance «Les P'tits Loups de l'Odon» propose des informations sur les modes de garde, les droits des familles, et les différentes aides disponibles. Il offre également un soutien aux assistants maternels, en organisant des réunions d'information, des rencontres et des ateliers pour les aider à se professionnaliser et à partager leurs expériences. Cela contribue à garantir un environnement

de qualité pour les enfants gardés à domicile. Enfin, le Relais Petite Enfance propose des activités pour les enfants, favorisant leur développement social, émotionnel et cognitif. Ces activités, souvent basées sur le jeu, leur permettent de s'épanouir tout en interagissant avec d'autres enfants, ce qui est essentiel pour leur socialisation. En décembre, les enfants ont pu réaliser, lors des matinées d'éveil, des activités sur le thème de Noël, ils ont aussi pu assister

au spectacle «Tarikita» joué par Juliette ROBINE et M. CHARLY et profiter d'une matinée de jeu à Jokoani. A partir de janvier, des ateliers sur le thème des arts du cirque seront proposés.

Les parents ou futurs parents en recherche d'un mode de garde sur la commune peuvent contacter le RPE au 06 72 92 79 76 ou rpe.ptitsloupsdelodon@vov3.fr, il reste des places disponibles chez les assistants maternels.



CONTACT

Sandra LECLERC
Pôle Enfance
1 rue de la Baronnerie

Matinées d'éveil :
le jeudi matin de 10h
à 12h (sur inscription)

Accueil sur rendez-vous :
le jeudi après-midi
de 13h30 à 17h
(d'autres créneaux
de rendez-vous peuvent être
proposés en fonction
des demandes)

Pompes Funèbres de l'Odon
Franek & Anita COSSERON
8 rue Froide - 14760 Bretteville-sur-Odon
Tél. 02 31 73 60 06

- Organisation d'obsèques
- Démarches
- Marbrier / Caveaux
- Articles funéraires
- Transport avant et après mise en bière
- Chambre funéraire
- Permanence 24h/24 et 7j/7

Electricité générale - Plomberie - Ameublement sanitaire - Chauffage
Plâtrerie - Carrelage - Faïence - Parquet

06 65 64 22 58
contact@drp-plomberie.fr | www.drp-plomberie.fr
147 rue Philippe Livry Level 14760 Bretteville sur odon



PROJET EDUCATIF (PEDT) : LES ACTIVITES PHYSIQUES COMME PRIORITE - DES PROJETS COMMUNS ENTRE L'AJBO ET L'ECOLE

Dans le cadre du projet éducatif de la commune, les équipes d'animateurs de l'AJBO proposeront en collaboration avec les enseignants trois temps forts en 2025 autour du sport pour tous les élèves du groupe scolaire :

- En mars, une semaine **olympique et paralympique** sera organisée avec un accent mis sur les **sports émergents**. Les objectifs éducatifs sont nombreux : faire changer les regards sur le handicap, faire découvrir des disciplines sportives, sensibiliser aux valeurs de l'olympisme...
- En juin pour fêter la fin de l'année, des **jeux sportifs** festifs seront proposés sur une semaine afin de développer la cohésion, le collectif.
- Cet objectif de **cohésion** sera également recherché dans des actions mises en place en septembre.

Trois éducateurs sportifs de l'AJBO veillent tout au long de l'année à éveiller les enfants à la pratique sportive régulière tant lors de la pause méridienne que sur les différents accueils de loisirs. L'AJBO propose également les mercredis de la **baby-gym et une activité multisports**.

ECOLE : DE LA MOTRICITE ET DES ACTIVITES PHYSIQUES DES LA MATERNELLE

L'éveil à la pratique sportive commence dès la maternelle. En développant les compétences motrices elle renforce coordination, équilibre et force physique. Ces compétences sont cruciales pour les activités quotidiennes et scolaires, comme l'écriture et le dessin. De plus, les activités motrices stimulent le développement cognitif, social et émotionnel, en favorisant créativité, confiance en soi et coopération.

Notre commune renouvelle régulièrement le matériel de la **salle de motricité** de notre école maternelle et les **draisennes** utilisées dans la cour.



ECOLE : DES SORTIES ET INTERVENANTS EXTERIEURS POUR PLUS DE DIVERSITE

Les enseignants travaillent également avec des intervenants extérieurs comme un club de **handball** ou l'école de **danse**. Plusieurs classes pratiquent la **natation** et vont à la piscine comme chaque année, conformément aux programmes.

La classe de CE2-CM1 va à la **patinoire** tous les mardis depuis le mois de novembre. Chutes et fous rires sont au rendez-vous ! Mais le sport, c'est aussi le lien avec les sportifs. La classe de CE2-CM1 suit ainsi le **Vendée Globe** depuis le départ. Elle encourage Sam DAVIES sur Initiative Cœur. Enfin, en Octobre, les classes de Doisneau ont organisé avec les classes de CM2, un **cross**. Nos coureurs Brettevillais n'avaient pas à rougir !

ESPACE DE VIE SOCIALE :

UN ORDINATEUR ET UN ACCES INTERNET POUR LES ELEVES

L'Espace de Vie Sociale (EVS) met désormais à disposition un ordinateur et un accès internet spécialement dédiés aux collégiens, lycéens et étudiants de la commune. Un soutien pour renforcer l'égalité des chances et encourager la réussite scolaire de chaque élève. Dans le cadre de la transition numérique, certains élèves rencontrent encore des obstacles pour accéder aux ressources en ligne nécessaires à leurs travaux scolaires. Ce projet ambitionne de réduire la fracture numérique en fournissant aux jeunes un accès à un ordinateur et à internet, ainsi qu'un environnement propice aux études. Ils pourront ainsi effectuer leurs recherches, leurs devoirs et leurs projets scolaires en toute sérénité, avec le soutien de l'animateur de l'EVS si besoin. Nous espérons que vous serez nombreux à profiter de ce nouveau service !

Ce service gratuit est accessible aux heures d'ouverture de l'EVS (lundi : 14h-17h30 et mardi, mercredi, jeudi, et vendredi : 9h-12h30 et 14h-17h30). De plus, il est possible de contacter Damien, Animateur, pour convenir d'une réservation sur des créneaux supplémentaires si nécessaire, au 07 48 72 41 20 ou par mail à espaceviesociale@brettevillesurodon.fr.

ACTION SOLIDAIRE DU CONSEIL MUNICIPAL DES ENFANTS : ENORME SUCCES DE LA COLLECTE DE JOUETS



Samedi 30 novembre, parallèlement à la Bourse aux Jouets organisée par le Comité d'Animation Sociale, les enfants du CME proposaient aux habitants de la commune et aux participants de la Bourse aux Jouets, de déposer leurs dons dans le Hall du Centre Socioculturel. Nouveauté cette année, les enfants ont proposé d'organiser, sur les semaines précédentes, un lieu de collecte à l'école et au collège Jean MOULIN. Les jouets collectés ont été remis à la Banque Alimentaire qui les distribue dans la région du Cingal. Merci à tous les donateurs pour leur générosité.

ELECTIONS DU CME

Vif succès encore cette année avec 9 candidats qui se sont présentés aux élections avec de belles idées de projets pour notre commune.

Cette année, aux côtés des 6 enfants de CM1, élus au sein du groupe scolaire, ce sont 2 enfants brettevillais scolarisés à Caen qui viendront rejoindre le CME. Cette ouverture vers des élèves extérieurs était proposée via nos différents supports de communication depuis plusieurs années mais n'avait pas encore attiré de candidat. C'est chose faite cette année. **Félicitations à nos nouveaux élus et merci aux animateurs de ce Conseil Municipal des Enfants : Pascal ADAM et Adrien LEHOUX.**



Maud VIDEAU,
Maire-Adjoint en charge de la Vie scolaire, Enfance & Jeunesse

GYMNASTIQUE VOLONTAIRE & RANDONNÉE

Cinq membres du bureau de notre section LCBO devront être remplacés pour cette saison 2024/2025.

La secrétaire, Danielle BOTHUA et un membre du bureau, Ginette BUYCK, ont été remplacés lors de l'Assemblée Générale en novembre 2024. Un grand merci à elles pour toutes leurs années de bénévolat et leur grand dévouement. La nouvelle secrétaire est Patricia ROBERT, adhérente à la randonnée et Joseph NEVAU, adhérent aussi à la randonnée, a remplacé Ginette. Nous leur souhaitons la bienvenue.

Début juin 2025, aura lieu une Assemblée générale extraordinaire car la Responsable de section, Sophie DIENIS, la Trésorière, Catherine LEBOURGEOIS et son adjointe Fabienne GANDON quitteront la section. Nous recherchons des bonnes volontés pour assurer ces trois fonctions.

La section Gymnastique volontaire propose 7 heures de cours par semaine. Il reste des places le jeudi, au cours de pilates de 9h15 à 10h15 et au cours de stretching de 11h15 à 12h15.

La section Randonnée organise, les premiers dimanches de chaque mois ainsi que les mardis et samedis après-midi de la première et troisième semaine de chaque mois, des randonnées de 8 et 12 km. Elles sont programmées par des volontaires de la section qui reconnaissent par avance les circuits. Là aussi, la section est à la recherche de nouveaux guides car les effectifs diminuent.

Comme chaque année, un week-end rando est d'ores et déjà prévu du 23 au 25 mai dans la Sarthe pour une trentaine de personnes.

Sophie DIENIS
Responsable de section

ECOLE INCLUSIVE JUDO & ARTS MARTIAUX



Notre association, **Ecole Inclusive Judo et Arts Martiaux (EIJAM)**, propose des cours de **Judo** et de **Chanbara-Fit** (combats avec des armes en mousse associés à de la fitness), au Dojo. Cette «**escrime japonaise**» offre la possibilité à ses adeptes de se dépenser tout en développant leur bien-être et l'estime de soi. Le respect des règles et des autres est également central.

Cours Enfants : mercredi de 10h15 à 11h45

Chanbara Cours HANDICAP : jeudi de 17h15 à 18h15.

Personnellement concernés par le handicap, nous avons à cœur de développer notre pratique pour tous les publics, sans exception, en nous adaptant au profil de chacun. Notre professeur, Rudi AMOUSSOU, est un homme très professionnel et d'une grande bienveillance. Habitué aux profils atypiques dans son métier, il accueille sans réticence tous types de personnes, avec ou sans difficultés (*hyperactivité, hypersensibilité,*

autisme, handicap moteur/sensoriel/mental, senior...). Il fait en sorte que chacun trouve sa place et progresse à son rythme.

PROCHAINES DATES À RETENIR

- **12/02 et 09/04** : Stages Arts Martiaux (*tous publics*)
- **12/03** : Rencontre sportive Arts Martiaux (*public handicap*)

Inscription possible en cours d'année (*cours collectifs et cours particuliers*).

CONTACT :

ecole.inclusive.judo@gmail.com

Auréli STEINER - Présidente
EIJAM : **06 64 54 54 91**

Rudi AMOUSSOU - Professeur :
06 20 54 00 81

Auréli STEINER,
Présidente

CLUB DE BILLARD FRANÇAIS



Alors que le Centre Socioculturel était privé de chauffage, nous avons pu maintenir notre Assemblée Générale le **23 novembre** dernier dans les locaux de l'Espace de Vie Sociale grâce au consentement de Damien. Je l'en remercie sincèrement. Nos joueurs ont apprécié la convivialité de notre rassemblement dans ce lieu.

Sans changement dans le Bureau nous avons le plaisir d'accueillir **deux nouveaux membres** au Conseil d'Administration et **quatre nouveaux joueurs** enregistrés lors du Forum des Associations. En début janvier nous accueillerons un groupe d'une dizaine de jeunes retraités adhérents d'une association caennaise. Cette opération leur permettra de découvrir

le billard français et de passer un moment intergénérationnel profitable à tous.

Je rappelle que nous avons la chance de pratiquer notre sport favori, au calme, dans **un cadre médiéval**. Sa pratique est une magnifique école de la rigueur, de la maîtrise de soi, de la réflexion de la logique, de l'anticipation. Il rassemble des vertus que l'on peut trouver dans la pratique du jeu d'échecs ou dans les attitudes physiques et spirituelles associées par exemple au yoga. Une immersion dans une partie de billard français peut constituer une invitation à se déconnecter de tous les soucis et vicissitudes quotidiennes.

Le **26 octobre, douze joueurs** ont participé au **tournoi** organisé en

interne par le Club. Dans une bonne ambiance cette compétition a permis de mieux approfondir les performances de chacun. Chaque joueur a été récompensé de sa participation et plus particulièrement **Michel MAINGRE gagnant du tournoi** (à droite sur la photo). Le succès de ce tournoi nous a conduits à créer un **groupe WhatsApp**. Il nous permettra d'organiser des parties plus longues et des finales étalées sur l'année.

En ce début d'année 2025 le Club de Billard espère que vous avez passé de bonnes fêtes de fin d'année et vous présente **tous ses meilleurs vœux** d'échanges, de réussite dans vos projets familiaux, professionnels ou associatifs.

L'ADHÉSION AU CLUB CONDITIONS 2025

- **55€** pour les habitants(*tes*) de Bretteville
- **60€** pour les joueurs et joueuses extérieurs
- **Demi-tarif** pour les jeunes de 18 à 26 ans
- **15 €** de droit d'entrée la première année

CONTACT

Jean-Paul LIVET
06 71 00 09 36

Jean-Paul LIVET
Président

TOUJOURS DES PROBLÈMES DE MOBILITÉ VERS CAEN...

Tout d'abord, saluons les ouvertures prochaines des pistes cyclables vers Carpiquet et le long du boulevard des Pépinières. Merci à Caen la Mer de poursuivre le développement du réseau cyclable dans l'agglomération.

En revanche, les cyclistes faisant régulièrement le trajet entre Bretteville-sur-Odon et le centre-ville de Caen ont le choix entre trois itinéraires de longueur équivalente, mais peu adaptés pour des trajets quotidiens. Par une belle journée d'été, le trajet qui passe par le chemin de Lamballard est incontestablement le plus agréable et le moins dangereux. En revanche l'hiver, la nuit tombée, il n'est pas rassurant d'emprunter cette voie isolée et non éclairée. Le trajet par le chemin des Costils Beaudet, en rejoignant ensuite la rue Bellevue est relativement sûr, mais présente également une portion non éclairée et de plus, il croise un nombre important de rues. La troisième option, par la route de Bretagne et l'avenue Henry Chéron, est la plus rapide mais aussi la plus dangereuse à cause de son trafic automobile, de ses voies rétrécies par une très large bande centrale jaune et par endroit des plots blancs. Cet itinéraire est pourtant fréquenté par un nombre important de cyclistes et d'adeptes de la trottinette. Aussi depuis des années demandons-nous la création d'une piste cyclable le long de cette pénétrante. Bien sûr nous avons conscience de l'existence de difficultés comme l'étroitesse de la chaussée sur le pont du chemin de fer ou celles liées au stationnement dans Venoix. Jusqu'à présent il nous était rétorqué que seule une réalisation globale sur toute la longueur de Verson au boulevard Detolle est envisageable. Nous contestons cette position, une protection même partielle est toujours préférable mais, volonté d'enterrer le projet ou problème de communication interne à Caen-la-Mer, les récents travaux réalisés avenue Henry Chéron (*dont Bretteville-sur-Odon n'avait même pas connaissance !*) sont un signe fort qu'il nous faudra patienter encore de longues années avant que cette piste cyclable soit réalisée (*une occasion perdue*).

En attendant, quel que soit votre itinéraire, parcourez-le en sécurité en portant casque et vêtement réfléchissant, en ayant un bon éclairage, des freins efficaces, sans oublier de respecter le code de la route et les autres usagers.

À Caen-la-mer, une Zone à Faibles Émissions-minimale

Le 1^{er} janvier a été mis en place une Zone à Faibles Émissions-mobilité (*ZFE-m*) qui interdit la circulation des véhicules Crit'Air «non classé» effectuant plus de 6000 km/an. Tout l'intérieur du périphérique est concerné à l'exception de quelques boulevards conduisant à des parkings-relais. Caen-la-mer a fait le choix de limiter au maximum le nombre de véhicules impactés par cette mesure. Aussi la baisse attendue des émissions de NOx ne sera-t-elle que de 0,3%.

À Caen-la-mer, on s'occupera d'écologie lorsque l'économie sera florissante, mais alors il sera peut-être trop tard.

En ce début d'année, les élus de la minorité vous souhaitent une bonne année 2025 au cours de laquelle les tensions dans le monde seront apaisées et l'avenir de la planète enfin pris en charge.



Gwénaëlle LOUBET, Serge BOUFFARD, Mounia BEN KHADDA, Dominique MORAND,
Jean LEBOURGEOIS, Laurence COLLET

**EN CETTE ANNÉE 2025, FACE À UN ETAT AFFAIBLI, HÉLAS SOUVENT DÉFAILLANT,
LA PRESSION SUR LES COMMUNES SERA ENCORE PLUS QUE JAMAIS FORTE.
NOUS AVONS LE DEVOIR D'ÊTRE UNIS, AU-DELÀ DE NOS DIFFÉRENCES,
ET DE FAIRE ENTENDRE NOTRE VOIX.**

L'année 2024 aura été marquée à l'échelle nationale par une très forte instabilité gouvernementale, mais aussi parlementaire, qui n'a pas facilité notre travail en tant qu'élus. Toutefois, nous avons assuré la continuité des services publics locaux, que nous considérons comme un véritable pôle de stabilité pour les citoyens. Nos élus se sont retroussés les manches et ont été très actifs sur le terrain pour faire avancer les projets de Bretteville-sur-Odon. Toutefois, cette situation continue de produire des effets indirects sur les communes, puisqu'à l'heure où nous élaborons nos budgets communaux, nous ne disposons pas d'une vision budgétaire à l'échelle nationale qui nous donne de la visibilité sur nos recettes et nos dépenses locales.

A quelques mois de l'échéance de ce mandat, c'est avec fierté que nous affirmons que nos objectifs de campagne ont été tenus, voire dépassés. L'ensemble de notre équipe municipale majoritaire, et chacun dans ses fonctions respectives, s'est investi et a la volonté de continuer à œuvrer au quotidien et avec enthousiasme pour le bien vivre à Bretteville-sur-Odon.

Vous savez pouvoir compter sur nous.



Nous vous souhaitons une belle année 2025.

L'équipe municipale de la majorité



5, avenue du Fresne
14760 BRETTEVILLE-SUR-ODON

RENDEZ-VOUS SUR LE SITE
OU L'APPLICATION MOBILE
leclercdrive.fr



E.Leclerc 
DRIVE

**AUTO
CAMPING-CAR
SERVICE / 14**

Carpiquet
Camping-car 

CG8
CAMPING-CAR

CAEN

CONFIEZ NOUS VOS RÊVES !



**ACHAT - VENTE
Camping-cars ,
fourgons et vans
NEUF ou OCCASION**



Auto Camping-Car Service
4 & 6 Avenue des Carrières
14760 Bretteville-sur-odon



Carpiquet Camping-Car
3 rue de Bellevue
14650 Carpiquet

Tel : 09 69 39 69 73

Email : info@boutelet.com

HYMER

Dethleffs

EURO MOBIL

carado

KNAUS

AUTOSTAR

BAVARIA

Challenger

RIMOR

ContVendome
Consolidés de l'est

LMC